روزنامه کارون
www.karoondaily.ir
شنبه • ۶ خرداد ۱۴۰۲ • ۲۷ می ۲۰۲۳ • سال ۲۸ انتشار • شماره ۵۳۷۳ • ۲۰۰۰ تومان

آمار و ارقام به سود آبی‌ها؛

خـــرافه خرداد به کمک استقلال می‌آیـد؟

صفحه ۶

فصل آخر

پاسخ سه خواننده پاپ به صحبت‌های وزیر ارشاد:

حداقل بگویید صبح جمعه فهمیدم!

صفحه ۸

سیاسی

مولاوردی:

با نگاهی مواجهیم که فقدان حجاب را نفی حکومت می‌داند

صفحه ۳

حال و هوای آبادان یک سال پس از فاجعه متروپل

طـــعم تلـــخ فرو ریختن...

صفحه ۴

تأسیسات جدید هسته‌ای ایران از حمله مصون هست؟

چالش تازه بر سر تأسیسات اتمی در دل کوه‌های زاگرس

صفحه ۲

یک فعال سیاسی: عده‌ای با ندانم‌کاری صورت مسئله را پاک می‌کنند؟

برخورد منفی با مطالبات مردم مشکـــلات را پیچیده‌تر می‌کند

صفحه ۳

گرانی سرسام آور و بی ضابطه‌ی شهریه مدارس غیردولتی

...و حالا آغاز فصل کوچ به سمت مدارس دولتی!

صفحه ۵

هشدار یک کارشناس: این برنامه علیه منافع ملی است چون کارگران را نادیده می‌گیرد

برنامه هفتم، ضدکارگری نوشـــته شـــده اســـت

برنامه هفتم توسعه که به تازگی متن کامل آن منتشر شده و قرار است به مجلس برود در احکام خود، اتفاقات عجیب و غریب زیادی را رقم زده که با واکنش جامعه اقتصادی ایران روبه‌رو شده است؛ در یکی از این اقدامات عجیب در ماده ۱۵ لایحه برنامه هفتم به کارفرما اجازه داده شده تا «در سه سال اول اشتغال به کار هر فردی» حداقل دستمزد به صورت «نصفه» پرداخت شود و کسورات بیمه‌ای او نیز به همین مبنا باشد، ضمن اینکه کارفرما حق «لغو قرارداد» فرد را نیز داشته باشد. کارشناسان بازار کار در واکنش به لایحه برنامه هفتم توسعه هشدار می‌دهند که این برنامه کاملا علیه منافع ملی است، چون بخش بزرگی از جمعیت کشور که نیروی کار و کارگران است، نادیده گرفته شدند و منافع آنان در برنامه هفتم رعایت نشده است.

صفحه ۷

سخن نخست

چشم‌انداز مبهم دلار

گروه اقتصادی کارون| قیمت دلار در آخرین روزهای هفته گذشته کاهشی بود و معامله گران با احتیاط خرید وفروش می‌کردند. از آنجا که مهمترین سیگنال‌ها به بازار ارز سیاسی است، علت این کاهش هم خبر سفری است از عمان به تهران. قرار است پادشاه عمان به ایران سفر کند. سفری که تاثیر آن در بازار فردوسی از چند روز پیش و همزمان با انتشار خبر آغاز شده است. با توجه به سابقه میانجی‌گری عمان در مذاکرات هسته‌ای، برخی امیدوارند این بار هم پادشاه عمان حامل اخبار مثبتی در این رابطه باشد و بتواند گره کور مذاکرات را باز کند. این سفر به خصوص در آستانه نشست شورای حکام سازمان ملل بسیار حائز اهمیت است. البته برخی دیگر هم معتقدند که سفر پادشاه عمان به ایران ارتباطی با برجام ندارد و ماجرا از سرگیری روابط میان ایران و مصر است. هفته گذشته بود که سلطان عمان به مصر سفر کرد تا روابط تهران – قاهره را بهبود دهد و سلطان هیثم قرار است پیام از سرگیری روابط تهران و قاهره را اعلام کند و خبری از اخبار برجامی نیست اما هدف این سفر هر چه باشد، فعلا تاثیر کاهشی خود را بر بازار ارز گذاشته و توانسته دلار را یک کانال به پایین بکشد و احتمال کاهش بیشتر هم وجود دارد.

برای همین است که معامله‌گران فعلا وارد فاز احتیاط شده‌اند و تا فردا (یکشنبه) بازار دست به عصا حرکت می‌کند. قیمت دلار به ۵۱ هزار و ۵۰۰ تومان رسیده و گفته می‌شود اگر دلار محدوده حمایتی ۵۱ هزار و ۲۰۰ تومان را از دست بدهد، وارد کانال ۵۰ هزار تومان می‌شود. برخی دیگر می‌گویند قیمت تتر و درهم نشان می‌دهد که ریزش قیمت دلار فعلا هیجانی است و دلار برای ورود به محدوده ۵۰ هزار تومان کار دشواری پیش رو دارد اما آنچه مشخص است اینکه فعلا بازار وارد فاز احتیاطی شده و معاملات که تا ماه گذشته داغ و پررونق بود از رونق افتاده است. بازار فعلا منتظر ورود پادشاه عمان است. البته بعید است که بازار ارز به این زودی از حالت انتظار خارج شود؛ چون خرداد، ماه پرحادثه‌ای برای دلار است و هم در نیمه خرداد نشست شورای حکام را داریم و هم ممکن است رافائل گروسی به ایران سفر کند. برای همین چشم‌انداز دلار فعلا مبهم است.

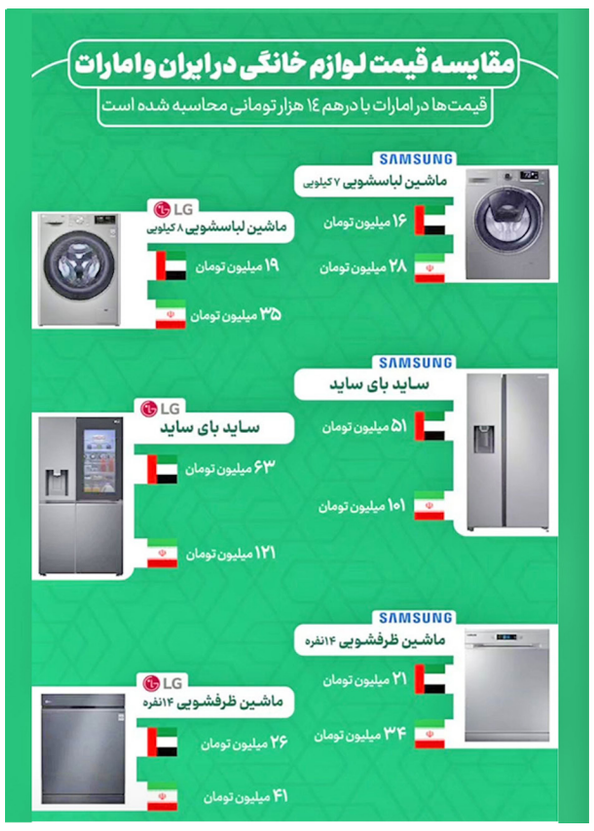

سطح دستمزدها در خاورمیانه و نزدیک

پیشتازان سطح دستمزد در جهان سوئیس با میانگین دستمزد بیش از 6000 دلار و همچنین لوکزامبورگ و سنگاپور با شاخص های حدود 500 دلار هستند.

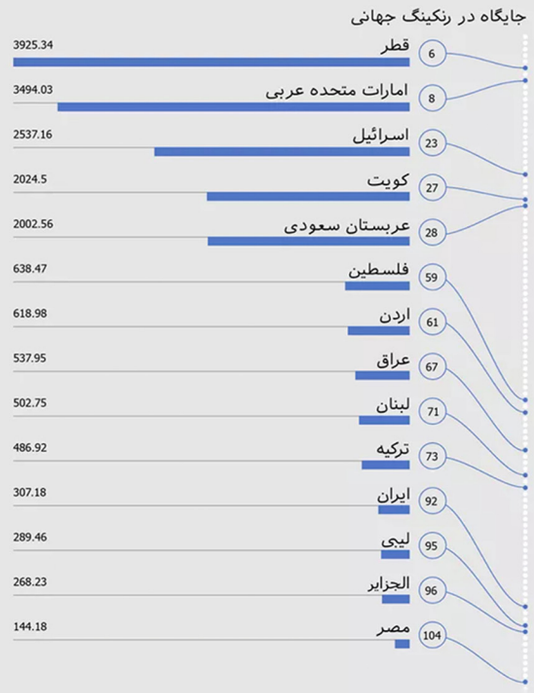

امید سلیمی‌بنی

خطر بزرگ برای جامعه کارگری ایران:

«بـــرنامه هفتـــم توســـعه» در راه اســـت

پیش نویس قانون برنامه هفتم توسعه کشور از سوی سازمان برنامه و بودجه کشور منتشر شد. پیش نویسی که می‌توان گفت اگر در جامه قانون تصویب شده و اجرا درآید در بسیاری از احکام خود، بخش‌هایی از نظام اقتصادی کشور را به هم خواهد ریخت و قابل تصور است که این تغییرات عمیق، پیامدهای امنیتی و اجتماعی بسیاری را به دنبال خواهد داشت: ملموس‌ترین احکام عجیب این قانون، مربوط به تغییر در قانون کار است. اولین نکته ای که در پیش نویس قانون مزبور به چشم می‌خورد اعتراف تلخ به شکست تقریبا قریب به اتفاق احکام و پیش بینی‌های برنامه ششم توسعه است. رشد اقتصادی به میزان ۸ درصد محقق نشده است، سرمایه گذاری خارجی در ایران منفی شده (خروج سرمایه)، توسعه اقتصادی در هیچیک از شاخصها موفق نبوده است و به لحاظ ساختار مالیه عمومی‌دولت نیز اتکا به نفت و فروش دارایی‌های سرمایه ای افزایش یافته است. نکته اینجاست که کارشناسان سازمان برنامه و بودجه همچنان در پیش نویس برنامه هفتم توسعه، همان روند اشتباه قانونگذاری در برنامه ششم را دنبال کرده اند. آنها به عوض پیشنهاد تصویب قانون به مجلس، آرزوها و آمال اقتصادی خود را بیان کرده اند. آمار و آرزوهایی که به نظر می‌رسد همچنان در دسترس نیست و مشخص نیست سازوکار اجرایی برای رسیدن به این اهداف کجاست. فی المثال در ماده ۳ پیش نویسش آمده است: نرخ رشد اقتصادی ۸ درصد خواهد بود. اگر قرار بود اقتصاد با دستور و با تصویب قانون رشد کند کارها بسیار آسان می‌شد ولی اقتصاد از دستور و تصویب قانون تبعیت نمی‌کند و ساز و کارهای خود را دارد.

باری، نکته اصلی که مدنظر این یادداشت است حمله ای است که پیش نویس قانون برنامه هفتم توسعه به حقوق کارگران و قانون کار به بهانه ایجاد اشتغال کرده است. در ماده ۱۵ این پیش نویس، رسما ماده ۸ قانون کار را که تضمین کننده حقوق کارگران است، لغو کرده و به کارفرمایان اختیار می‌دهد تا هرگونه که خواستند با کارگران رفتار کنند. توضیح آنکه ماده ۸ قانون کار عنوان می‌کند کارگر از حداقل حقوق و مزایای قانونی برخوردار است و هرگونه توافقی بین کارگر و کارفرما در اخذ کمتر از حداقل حقوق و مزایای قانونی، نامعتبر و باطل است. این ماده فعلا تا حدودی حقوق کارگران را در حداقل ممکن تضمین می‌کند ولی ماده ۱۵ پیش نویس قانون برنامه هفتم توسعه عنوان کرده کارفرما می‌تواند ۳ سال اول هر رابطه کارگری-کارفرمایی را بر مبنای «استاد-شاگردی» تعریف کند و بر این عنوان، کارفرما حق دارد دستمزد کارگر را به نصف حداقل حقوق کارگری تنزل داده و کمتر از حداقل قانون کار به او پرداخت کند. این ماده همچنین گفته است ایام بیمه کارگرانی که به این صورت حقوق می‌گیرند هم نصف شود ولی کارگر باید حق بیمه را کامل بپردازد. این ظلم مضاعفی به کارگرانی است که فی المثل ۳۰ روز کار می‌کنند ولی حقوق ۱۵ روز را می‌گیرند و ۳۰ روز حق بیمه می‌پردازند ولی سابقه بیمه تامین اجتماعی آنها ۱۵ روز محاسبه می‌شود.

نکته نگران کننده دیگر آنکه این ماده، واگذاری اختیار لغو قرارداد به طور کامل و یکجانبه به کارفرما است. به بیان دیگر، راه برای «اخراج قانونی» کارگران با این ماده باز شده است. گفتنی است، حکم عجیب این ماده تنها درباره «اشتغال» کارگران نیست بلکه برای «تغییر حرفه» هم چنین ضوابطی مقرر شده است. فی المثل کارفرما می‌تواند با تغییر حرفه کارگری که سالها در یک بخش کار می‌کرده، او را مشمول «استاد شاگردی» کرده و حقوق او را به نصف و زمان سابقه بیمه تامین اجتماعی او را هم به نصف تقلیل داده و اصلا او را اخراج کند. موضوع به همین سادگی است. ماده ۱۶ پیش نویس قانون هفتم توسعه نیز تنظیم قرارداد کار با کارگران را با کمتر از حداقل حقوق و مزایای اداره کار مجاز دانسته است. یعنی با هر قیمت و مبلغی که کارگر و کارفرما خواستند می‌توانند توافق کنند. این حکم در صورت تصویب و قانونی شدن، زیرپاگذاشتن تعهدات بین المللی دولت جمهوری اسلامی‌ایران در امضای مقاوله نامه‌های سازمان جهانی کار است و برای جامعه کارگری و تولید کشور بسیار تنش آفرین بوده و تمامی‌حقوق کار کارگران را با اماو اگر مواجه خواهد کرد. زیرا کیست نداند در قرارداد کار که دو طرف کارگر و کارفرما درشرایط برابر نیستند،کارگر طبیعتا به هر خواسته کارفرما از جمله کاهش نرخ دستمزدها گردن خواهد گذاشت و در نهایت، این وضعیت منجر به استثمار مضاعف کارگران خواهد شد. نکته عجیب آنکه ماجرای ماده ۱۶ پیش نویس قانون هفتم توسعه به اندازه ای به مذاق نویسندگان آن در سازمان مدیریت و برنامه ریزی کشور خوش آمده که ماده ۱۶ را دوباره عینا در ماده ۲۰ تکرار کرده اند. گویی برای تاکید بیشتر خواسته اند یادآوری کنند که دوران قانون کار و ضمانت دولت از حداقل حقوق و دستمزد کارگران، به سر آمده است و دولت به «نولیبرالیسم اقتصادی» اشتیاق بسیاری دارد.

آگهی فراخوان تجدید مناقصه عمومی ۱۴۰۱/۶۱ ت ۲ «یک مرحله‌ای – نوبت اول»

شرکت گاز استان خوزستان در نظر دارد انجام خدمات ذیل را براساس مشخصات مندرج در جدول و از طریق برگزاری مناقصه عمومی به شرکت واجدشرایط واگذار نماید.

نام و نشانی مناقصه‌گزار	شرکت گاز استان خوزستان، اهواز، میدان شهید بندر، ابتدای بزرگراه بندر امام خمینی(ره) کدپستی: ۹۹۷۵۵-۶۱۷۴۷ صندوق پستی: ۱۶۱ تلفن تماس: ۰۶۱۳۴۴۴۰۰۷۱ الی ۹ کداقتصادی: ۴۱۱۳۳۱۶۷۸۴۷۷ شناسه ملی: ۱۰۱۰۱۸۸۹۲۰۱
موضوع و شماره فراخوان در سامانه ستاد	خدمات و تامین ماشین آلات وسائط نقلیه سنگین- ۲۰۰۲۰۹۳۳۷۷۰۰۰۰۳۱
مراحل توزیع و خرید اسناد	مراجعه به سامانه تدارکات الکترونیکی دولت (ستاد) به نشانی: WWW.SETADIRAN.IR شماره تماس: ۱۴۵۶
تاریخ انتشار فراخوان در سامانه ستاد	۱۴۰۲/۰۲/۳۰
مهلت دریافت اسناد استعلام ارزیابی کیفی	۱۴۰۲/۰۳/۰۲
مهلت ارسال پاسخ استعلام ارزیابی کیفی	۱۴۰۲/۰۳/۱۶
هزینه خرید اسناد مناقصه و اطلاعات مالی	مبلغ ۲/۰۰۰/۰۰۰ ریال غیرقابل استرداد شماره حساب شبا: IR ۲۳۰۱۰۰۰۰۴۰۰۱۱۲۳۳۰۴۰۲۲۴۰۴ شناسه واریز ۳۵۱۱۲۳۳۵۷۲۹۲۶۹۰۸۴۰۰۰۰۰۰۰۰۰۲۰۰۷ به نام خزانه بانک مرکزی شرکت گاز استان خوزستان
مکان و زمان گشایش پاکات مناقصه	سالن کنفرانس ساختمان مدیریت- تاریخ:
مبلغ برآورد اولیه	۱۹۱/۵۱۴/۵۳۰/۰۷۰ ریال
مبلغ و نوع تضمین شرکت در فرآیند ارجاع کار	۹۵۸/۰۰۰/۰۰۰ ریال ضمانت‌نامه معتبر بانکی، فیش نقدی (مطابق آئین‌نامه تضمین معاملات دولتی به شماره ۱۲۳۴۰۲/ت۵۰۶۵۹هـ مورخ ۹۴/۰۹/۲۲ و اصلاحات بعد از آن در خصوص کارهای پیمانکاری) ضمناضمانت‌نامه یافیش بانکی راحداکثر یک روز قبل از انجام گشایش پاکات تحویل دبیر کمیسیون مناقصات واقع در طبقه همکف ساختمان مدیریت نمائید.
موارد الزامی	* تکمیل پرسشنامه ارزیابی کیفی مصوب شرکت ملی گاز * ارائه گواهی صلاحیت معتبر مرتبط با موضوع مناقصه و نامه آخرین تغییرات معتبر آن شرکت به همراه اعلام آمادگی و ذکر شناسه ملی حقوقی و ارائه کدپستی و تلفن تماس * ارائه گواهی ایمنی پیمانکاران معتبر از وزارت کار و رفاه اجتماعی * ارائه صورت‌های مالی حسابرسی شده توسط حسابداران رسمی مربوط به آخرین سال عملکرد شرکت * داشتن تجهیزات و امکانات و تخصص لازم و توانایی انجام کار مطابق استانداردهای رایج شرکت ملی گاز ایران. * هرگونه تغییراتی در زمان‌بندی‌ها و ارائه اصلاحیه از طریق سامانه ستاد اعلام می‌گردد، لذا لازم است کلیه مناقصه‌گران به طور مستمر از سامانه بازدید کنند، لطفا اسناد پاکت (ب) را در قالب یک فایل pdf ارسال کنند. * مناقصه‌گزار مختار است برای مرتبه اول با حداقل دو پاکت پیشنهادی و برای مرتبه دوم حداقل یک پاکت پیشنهادی در (سامانه ستاد)، نسبت به گشایش پاکات مناقصه و اعلام برنده اقدام نماید. * مدت اعتبار پیشنهادات ۳ ماه تقویمی می‌باشد.

به استحضار می‌رساند با توجه به انجام کلیه مراحل برگزاری فراخوان ارزیابی کیفی، از دریافت تا ارسال دعوت‌نامه جهت سایر مراحل مناقصه از کلیه شرکت‌ها / پیمانکاران واجدشرایط دعوت می‌شود جهت اعلام آمادگی و شرکت در مناقصه از طریق سامانه تدارکات الکترونیکی دولت به آدرس: WWW.SETADIRAN.IR اقدام گردد.

شناسه آگهی: ۱۴۹۸۲۳۶

روابط عمومی شرکت گاز استان خوزستان

آگهی مزایده زمین

شرکت تعاونی مسکن نصر نزاجا به شماره ثبت ۳۳۷۵۰۴ در نظر دارد ملک زیر را از طریق مزایده عمومی به فروش برساند. متقاضیان محترم می‌توانند از تاریخ انتشار آگهی مزایده تا پایان وقت اداری روز شنبه مورخه ۲۰ خرداد ۱۴۰۲ همه‌روزه از ساعت ۸/۰۰ الی ۱۴/۰۰ به‌جز ایام تعطیل برای کسب اطلاعات و خرید اسناد مزایده به دفتر مرکزی تهران، خیابان هنگام، بلوار استقلال، ساختمان تالار استقلال، نبش کوچه آمره‌ای پلاک ۴۰۲، طبقه دوم، واحد ۱ (تلفن: ۰۲۱۷۷۲۴۰۶۳۵-۰۹۱۲۸۰۵۶۸۴۸) یا نمایندگی مسجدسلیمان واقع در میدان باشگاه مرکزی شهرک مهندسین، املاک مهندس سعیدی (تلفن: ۰۹۱۶۸۹۱۲۸۳۸) مراجعه نمایند.

موضوع مزایده	نوع کاربری	پلاک ثبتی	مساحت	قیمت پایه
زمین	آموزشی(مهد کودک)	قطعه ۷۳ ۳۲۰۷۲	۶۸۰ مترمربع	۱۷/۶۸۰/۰۰۰/۰۰۰ ریال

هیات مدیره